

# Καλώς ήλθατε στο Τμήμα Θεατρικών Σπουδών

[theatre.uoa.gr](http://theatre.uoa.gr)

Εδώ μπορείτε να πληροφορηθείτε για την προσβασιμότητα στη Φιλοσοφική Σχολή με αυτοκίνητο, λεωφορείο και τις εισόδους στο κτήριο χρηστών αμαξιδίων καθώς και ατόμων με δυσκολίες προσέγγισης.





# Δυο λόγια για το Τμήμα Θεατρικών Σπουδών

Το Τμήμα Θεατρικών Σπουδών του Πανεπιστημίου Αθηνών έχει διεθνή προσανατολισμό (κατεξοχήν ευρωπαϊκό) με επίκεντρο τα ελληνικά φαινόμενα. Τα κύρια ενδιαφέροντά του είναι τρία: η ιστορία του θεάτρου, η θεωρία του θεάτρου και η ανάλυση της παραγωγής της θεατρικής παράστασης.

Ιδιαίτερη έμφαση δίνεται στην ιστορία του ευρωπαϊκού θεάτρου από την αρχαιότητα ως σήμερα, και, όπως είναι φυσικό, ιδίως του ελληνικού: αρχαίου, νεότερου και σύγχρονου, καθώς και στη θεατρολογική ανάλυση δραματικών κειμένων από την ευρωπαϊκή και την ελληνική δραματουργία.

Για την εισαγωγή στο Τμήμα χωρίς εξετάσεις φοιτητών με αναπηρία και τη σχετική νομοθεσία επικοινωνήστε με τη Γραμματεία.

Τηλ. 210 7277784, 210 7277969, 2107277303





# Η Φιλοσοφική Σχολή

Το Τμήμα μας ανήκει στη Φιλοσοφική Σχολή, μία από τις παλαιότερες Σχολές του Πανεπιστημίου Αθηνών το οποίο εγκαινιάστηκε το 1837. Περιλαμβάνει τις ανθρωπιστικές επιστήμες. Εκπαιδεύει καθηγητές φιλόλογους, ιστορικούς, αρχαιολόγους, ψυχολόγους, μουσικολόγους και είναι φυτώριο νέων επιστημόνων της φιλοσοφίας, βυζαντινολογίας, ξένων γλωσσών, λογοτεχνιών και πολιτισμών. Στη Σχολή λειτουργούν προπτυχιακά και μεταπτυχιακά προγράμματα.

Στεγάστηκε αρχικά στην Πλάκα, στην οικία του Κλεάνθη, αργότερα στο κεντρικό κτήριο του Πανεπιστημίου στα κτήρια της οδού Σόλωνος (σημ. Νομική Σχολή) και το 1987-8 εγκαταστάθηκε στο νέο πολυόροφο κτήριο.

Η Φιλοσοφική Σχολή βρίσκεται μέσα σε μία κατάφυτη έκταση, στο δάσος της Πανεπιστημιούπολης, που συνορεύει με τους Δήμους Ζωγράφου, Ιλίσίων και Καισαριανής.

Στο κτήριο υπάρχουν αμφιθέατρα και αίθουσες διδασκαλίας, οι Γραμματείες, βιβλιοθήκες, σπουδαστήρια και υπηρεσίες εξυπηρέτησης της πανεπιστημιακής κοινότητας: βιβλιοπωλείο, εστιατόριο, ταχυδρομείο, κυλικείο, μηχανήματα αυτόματης ανάληψης μετρητών χρημάτων, ιατρείο και βρεφονηπιακός σταθμός.

Στη συνέχεια παρουσιάζονται τα βασικά σημεία πρόσβασης για φοιτητές και επισκέπτες που χρησιμοποιούν αμαξίδιο.





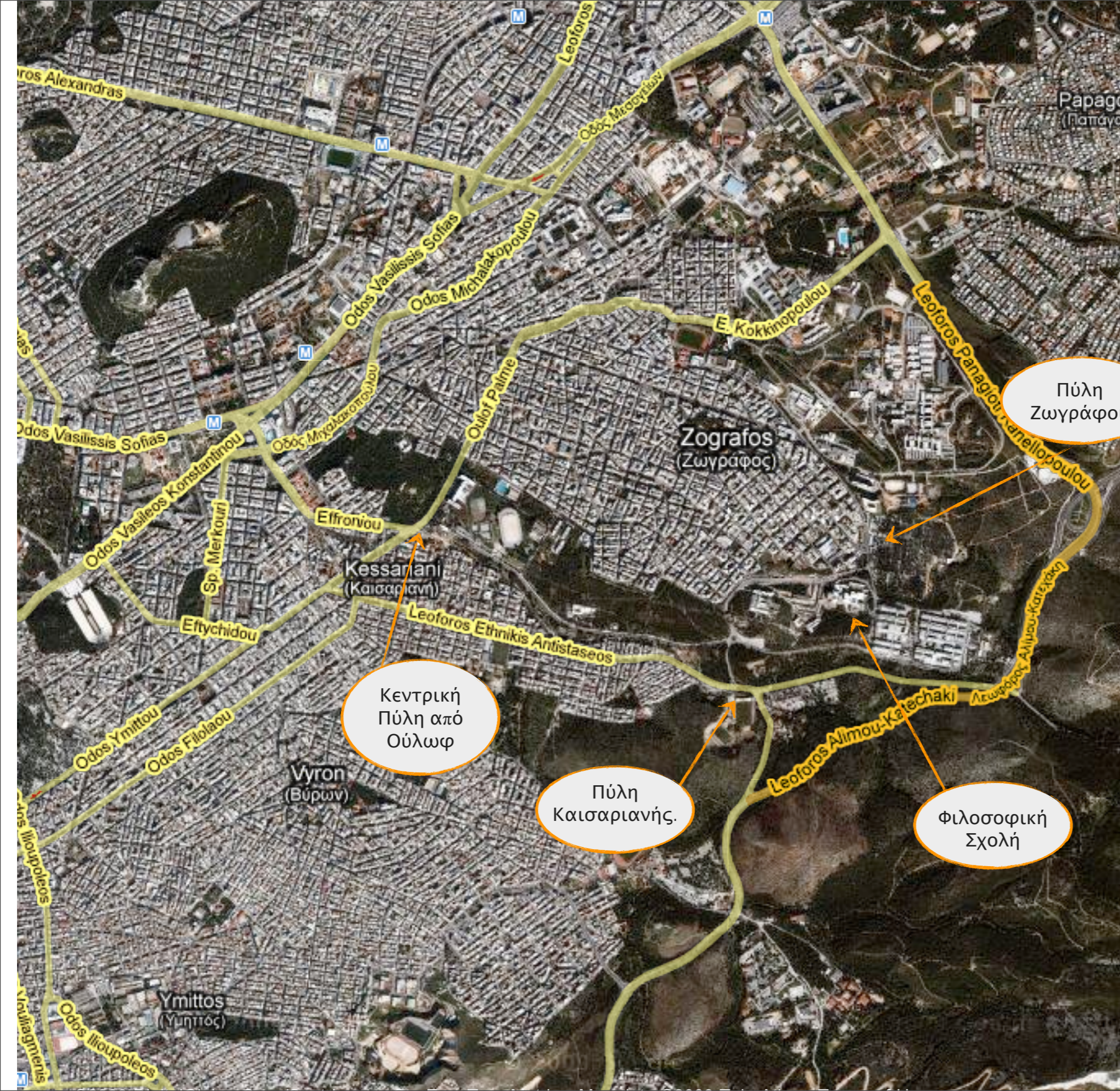

Η Φιλοσοφική Σχολή με την Πανεπιστημιούπολη, τις πύλες της και οι γειτονικοί δήμοι της Αθήνας.



# Χάρτης Πανεπιστημιούπολης

Ιλίσια - Πανεπιστημιούπολη



Κεντρική πύλη Πανεπιστημιούπολης από την οδό Ούλωφ Πάλμε.

Ακόμη, υπάρχουν πύλες από την Καισαριανή και παράπλευρα από το κοιμητήριο του Ζωγράφου.



# Προσβασιμότητα στη Φιλοσοφική Σχολή

Συγκοινωνία/Λεωφορεία

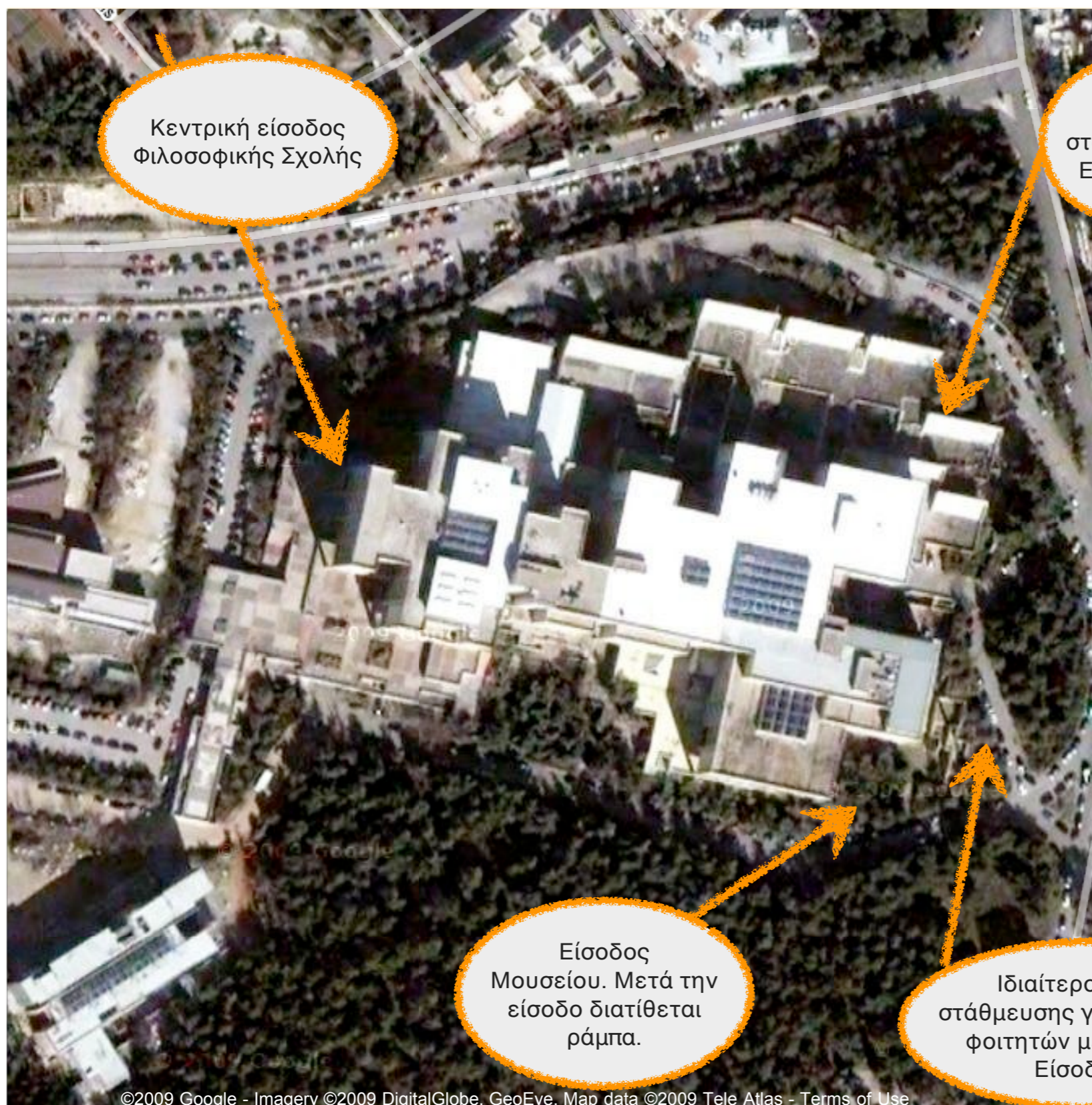

Κεντρική είσοδος  
Φιλοσοφικής Σχολής

Χώρος  
στάθμευσης.  
Είσοδος 5.

Είσοδος  
Μουσείου. Μετά την  
είσοδο διατίθεται  
ράμπα.

Ιδιαίτερος χώρος  
στάθμευσης για αυτοκίνητα  
φοιτητών με αναπηρία.  
Είσοδος 4.

**250 ΠΑΝΕΠΙΣΤΗΜΙΟΥΠΟΛΗ - ΣΤΑΣΗ  
ΕΥΑΓΓΕΛΙΣΜΟΥ (ΚΥΚΛΙΚΗ)**  
**E90 ΠΕΙΡΑΙΑΣ - ΠΑΝΕΠΙΣΤΗΜΙΟΥΠΟΛΗ  
(ΣΧΟΛΙΚΗ EXPRESS)**

Και οι δύο γραμμές κάνουν στάση στη Φιλοσοφική και λειτουργούν κατά τη διάρκεια του ακαδημαϊκού έτους.

Ειδικά μισθωμένα λεωφορεία του Πανεπιστημίου κατά τη διάρκεια του έτους κάνουν το κυκλικό δρομολόγιο των σχολών της Πανεπιστημιούπολης.

**608 ΓΑΛΑΤΣΙ - ΑΚΑΔΗΜΙΑ - ΝΕΚΡ.  
ΖΩΓΡΑΦΟΥ**

Για την είσοδο 5 του 4ου ορόφου, και την είσοδο 4 του πέμπτου ορόφου.

**220 ΑΝΩ ΙΛΙΣΙΑ - ΑΚΑΔΗΜΙΑ (ΚΥΚΛΙΚΗ)**  
**221 ΠΑΝΕΠΙΣΤΗΜΙΟΥΠΟΛΗ - ΑΚΑΔΗΜΙΑ  
(ΚΥΚΛΙΚΗ)**

Η στάση είναι κοντά στη Θεολογική Σχολή και βρίσκεται σε αρκετή απόσταση για την κεντρική είσοδο της Φιλοσοφικής Σχολής στον 1ο όροφο.

**235 ΖΩΓΡΑΦΟΥ - ΑΚΑΔΗΜΙΑ (ΚΥΚΛΙΚΗ)**  
**224 ΚΑΙΣΑΡΙΑΝΗ - ΕΛ. ΒΕΝΙΖΕΛΟΥ**

Τα περισσότερα λεωφορεία διαθέτουν σύστημα ανάβασης αμαξιδίων.

Για ενημέρωση και περισσότερες πληροφορίες των δρομολογίων μιλήστε με κάποιον εκπρόσωπο της ΕΘΕΛ.

**Επικοινωνία:** Τηλ. 185, 210 4270796



## Είσοδος 3 (Μουσείου)

---



### Είσοδος 3 (Μουσείου)

Λίγα μέτρα μετά την είσοδο, δεξιά, διατίθεται αναβατόριο μεταφοράς αμαξιδίων που οδηγεί στον τέταρτο όροφο του κτηρίου. Εδώ, υπάρχουν ανελκυστήρες που οδηγούν σε όλους τους ορόφους της Φιλοσοφικής Σχολής.





Η ράμπα στην είσοδο του Μουσείου βρίσκεται λίγα μέτρα δεξιά, μετά την είσοδο, και οδηγεί στον τέταρτο όροφο. Στο τέλος, δεξιά, υπάρχουν ανελκυστήρες. Στον όροφο υπάρχει η Κοσμητεία της Σχολής, αμφιθέατρα, το Κυλικείο, και μία τουαλέτα για άτομα με αναπηρία.



# Είσοδοι 4 και 5

Η είσοδος 4 βρίσκεται στο πίσω μέρος του κτηρίου της Φιλοσοφικής Σχολής και είναι η είσοδος του πέμπτου ορόφου.

Λίγα μέτρα μετά την είσοδο, δεξιά, υπάρχουν οι ανελκυστήρες που οδηγούν σε όλους τους ορόφους.

Ακόμη υπάρχει η είσοδος 5, πολύ κοντά στην είσοδο 4 η οποία οδηγεί απευθείας στα αμφιθέατρα του τετάρτου ορόφου.





# Χώρος στάθμευσης

---



Στη Φιλοσοφική Σχολή διατίθεται ιδιαίτερος χώρος στάθμευσης αυτοκινήτων για φοιτητές με ειδικές ανάγκες, και χρήστες αμαξιδίων.

Η περιοχή στάθμευσης βρίσκεται μπροστά από την είσοδο 5.

**Επικοινωνία για ενημέρωση**  
Επιστασία: Γιώργος Λάμπρος  
τηλ. 210 7277497, 210 7277498.



## Κυλικείο - W.C.

---

Χρήση W.C.

Στο κτήριο υπάρχουν δύο χώροι με τουαλέτες για φοιτητές με αναπηρίες, στον τρίτο όροφο, κοντά στη Γραμματεία του Τμήματος Θεατρικών Σπουδών, και στον τέταρτο όροφο, κοντά στο αμφιθέατρο 432, στο πίσω μέρος των ανελκυστήρων.

**Επικοινωνία για ενημέρωση**

Επιστασία: Γιώργος Λάμπρος,  
τηλ. 210 7277497, 210 7277498.



Το κυλικείο της Φιλοσοφικής βρίσκεται στον τέταρτο όροφο.



# Μονάδα προσβασιμότητας φοιτητών με αναπηρία του Πανεπιστημίου Αθηνών

---



Η υπηρεσία υποστηρίζει φοιτητές με αναπηρίες, διαθέτει Ψυχολογική Συμβουλευτική Υποστήριξη και διαθέτει ειδικό όχημα μεταφοράς από το σπίτι στο Πανεπιστήμιο.

## **Επικοινωνία**

Τηλ. 210 727 5135, 210 7275183

E-mail [access@uoa.gr](mailto:access@uoa.gr)

**Σύνδεσμος:** [Μονάδα προσβασιμότητας φοιτητών με αναπηρία](#)



# Οδηγίες Προσέγγισης των Εμποδιζομένων Ατόμων στα Μέσα Μαζικής Μετακίνησης

(Πηγή: Οργανισμός Αστικών Συγκοινωνιών Αθηνών Ενότητα προσβάσιμη από ΑμεΑ: <http://www.oasa.gr/amea/access/instructions.asp>)

## Για το ΜΕΤΡΟ

- Πηγαίνεις στον πλησιέστερο σταθμό της οικίας σου ή της διαδρομής που επιθυμείς.
- Από τις ράμπες των πεζοδρομίων προσεγγίζεις τον ανελκυστήρα του σταθμού.
- Εισέρχεσαι στον ανελκυστήρα και κατεβαίνεις στις αποβάθρες των σταθμών. Όλοι οι ανελκυστήρες είναι πλήρως προσβάσιμοι και στην είσοδο και στην έξοδο τους. Εάν αντιμετωπίσεις πρόβλημα χρησιμοποίησε το κουδούνι κινδύνου.
- Από τις αποβάθρες εισέρχεσαι στους συρμούς είτε μόνος είτε με την βοήθεια του συνοδού σου ή των υπευθύνων των σταθμών, οι οποίοι θα σου παράσχουν κάθε δυνατή βοήθεια, όταν θα τους ζητηθεί. Η επιβίβαση-αποβίβαση για τα αναπηρικά αμαξίδια γίνεται ευκολότερη στο πρώτο ή το τελευταίο βαγόνι, γιατί φέρουν ράμπα για το κενό που υπάρχει μεταξύ αποβάθρας και συρμού και σχετική σήμανση.
- Εάν έχεις πρόβλημα όρασης ζήτησε βοήθεια από τον υπεύθυνο του σταθμού, ο οποίος θα σε βοηθήσει στην επιβίβαση και θα ενημερώσει τον υπεύθυνο του σταθμού που θα αποβιβασθείτε για να σε βοηθήσει.

## Για τον ΗΛΕΚΤΡΙΚΟ ΣΙΔΗΡΟΔΡΟΜΟ (ΗΣΑΠ)

- Ακολούθησε όλες τις παραπάνω οδηγίες, γιατί όλοι οι σταθμοί του ΗΣΑΠ έχουν ανακαινισθεί με σκοπό την πλήρη πρόσβαση των Εμποδιζομένων Ατόμων (Ράμπες, Ανελκυστήρες, Φύλακες κ.λ.π.).
- Εισέρχεσαι στους συρμούς από την πρώτη πόρτα του πρώτου βαγονιού, όπου υπάρχει και σχετική σήμανση.
- Στους σταθμούς Αγ. Νικολάου, Ομόνοιας, Μοναστηράκι καλέστε τους φύλακες να φέρουν την κινητή ράμπα και να σας βοηθήσουν, αφού την τοποθετήσουν, επειδή στους παραπάνω σταθμούς υπάρχει μεγάλο κενό μεταξύ αποβάθρας και συρμών. Υπάρχει σχετική σήμανση στα βαγόνια των συρμών και ηχητική ενημέρωση στους παραπάνω σταθμούς.

## Για το TRAM

- Πλησιάζεις τον πλησιέστερο σταθμό της οικίας σου, συνήθως με την βοήθεια συνοδού, γιατί η πρόσβαση προς τις ράμπες των στάσεων του TRAM δεν είναι εύκολη, επειδή τα πεζοδρόμια δεν έχουν ακόμη προσαρμοσθεί κατάλληλα.
- Εισέρχεσαι στους συρμούς μόνος σου ή με την βοήθεια του συνοδού σου όπου υπάρχουν ειδικές θέσεις για Εμποδιζόμενα Άτομα.

## Για τα ΛΕΩΦΟΡΕΙΑ (ΕΘΕΛ)

- Πλησιάζεις την κοντινότερη στάση της λεωφορειακής γραμμής που χρησιμοποιείς μόνος ή με την βοήθεια συνοδού.
- Να προτιμήσετε τις στάσεις με προεξοχές που έχουν τοποθετηθεί για εξυπηρέτηση των Εμποδιζομένων Ατόμων.
- Όταν πλησιάζει το λεωφορείο σου, ο οδηγός όταν σταματήσει είναι υποχρεωμένος να χρησιμοποιήσει την επιγονάτηση ή την ράμπα, εάν έχει το λεωφορείο. Σχεδόν όλα τα λεωφορεία έχουν επιγονάτηση, ενώ το 1/4 αυτών φέρει ράμπες.
- Με την βοήθεια του συνοδού σου, των επιβατών ή του οδηγού επιβιβάζεσαι. Όλοι οι οδηγοί έχουν ενημερωθεί να παρέχουν κάθε βοήθεια στα εμποδιζόμενα άτομα. Εάν έχεις κάποιο παράπονο κάλεσε τον ΟΑΣΑ, τηλ. 2108836076-80.
- Εάν υπάρχουν ομάδες Εμποδιζομένων Ατόμων (Σχολεία, Σύλλογοι, κ.λ.π. ) που θα πρέπει να μετακινούνται καθημερινά, κάλεσε τον ΟΑΣΑ στα τηλ. 2108200883, 2108200881 για εξυπηρέτησή σας. Ήδη εξυπηρετείται με την λεωφ. Γραμμή 030 το Κ.Ε.Ε.Π.Ε.Α. Κέντρο Επαγγελματικής Εκπαίδευσης Παιδιών με Ειδικές Ανάγκες. Επίσης η λεωφ. Γραμμή 911 εξυπηρετεί τον "Φάρο Τυφλών".

## Για τα ΤΡΟΛΕΪ (ΗΛΠΑΠ)

- Πλησιάζεις την κοντινότερη στάση της γραμμής τρόλεϊ που χρησιμοποιείς.
- Να προτιμήσετε τις στάσεις με προεξοχές, που έχουν τοποθετηθεί για εξυπηρέτηση των Εμποδιζομένων Ατόμων.
- Όταν πλησιάσει και σταματήσει το τρόλεϊ, ο οδηγός είναι υποχρεωμένος να χρησιμοποιήσει την επιγονάτηση ή την ράμπα, εάν έχει το τρόλεϊ. Όλα τα τρόλεϊ έχουν επιγονάτηση και το 1/4 ράμπες. Εάν έχεις κάποιο παράπονο κάλεσε τον ΟΑΣΑ, τηλ. 2108836076-80.
- Με την βοήθεια του συνοδού σου των επιβατών και των οδηγών επιβιβάζεσαι. Όλοι οι οδηγοί έχουν ενημερωθεί να παρέχουν κάθε διευκόλυνση στα εμποδιζόμενα άτομα.



# Υποστήριξη των ΑμεΑ Χρηστών Βιβλιοθηκών, Διαδικτύου και εφαρμογών αυτοματισμού



Οι βιβλιοθήκες του Πανεπιστημίου Αθηνών εξοπλίζονται με σταθμούς εργασίας ή εξειδικευμένα βοηθήματα για την υποστήριξη Ατόμων με Αναπηρία και συγκεκριμένα για φοιτητές με τυφλότητα, μειωμένη όραση και για όσους έχουν κινητικές αναπηρίες στα άνω άκρα.

Επικοινωνία: Γιώργος  
Κουρουπέτρογλου  
Τηλ. 210 7275305 E-mail:  
[koupe@di.uoa.gr](mailto:koupe@di.uoa.gr)

Σύνδεσμος: [Υποστήριξη ΑμεΑ  
Χρηστών Βιβλιοθηκών](#)



# Το Τμήμα Θεατρικών Σπουδών στη Φιλοσοφική

Οι αίθουσες 628 και 638 όπου γίνονται τα περισσότερα από τα μαθήματα βρίσκονται στον 6ο όροφο. Στον 9ο όροφο λειτουργούν οι νέες αίθουσες πολυμέσων και υπολογιστών.

Η Aula βρίσκεται στο ισόγειο του κτηρίου.

Η Βιβλιοθήκη του Τμήματος Θεατρικών Σπουδών βρίσκεται στον 9ο όροφο.

## ΔΙΕΥΘΥΝΣΗ

### ΦΙΛΟΣΟΦΙΚΗ ΣΧΟΛΗ

### ΤΜΗΜΑ ΘΕΑΤΡΙΚΩΝ ΣΠΟΥΔΩΝ

### ΓΡΑΜΜΑΤΕΙΑ-3ος ΟΡΟΦΟΣ

### ΠΑΝΕΠΙΣΤΗΜΙΟΥΠΟΛΗ-157 84 ΙΛΙΣΙΑ

Η Γραμματεία του Τμήματος βρίσκεται στον 3ο όροφο της Φιλοσοφικής Σχολής.

## Επικοινωνία

Τηλ.: 210 7277784, 210 7277969,  
2107277303

Fax : 210 7277763

e-mail: [secr@theatre.uoa.gr](mailto:secr@theatre.uoa.gr)

Ώρες υποδοχής: Δευτέρα-Τετάρτη-  
Παρασκευή 11.00-13.00

Γραμματεία Προγράμματος  
Μεταπτυχιακών Σπουδών

Η Γραμματεία του Τμήματος  
βρίσκεται στον 9ο όροφο της  
Φιλοσοφικής Σχολής.

## Επικοινωνία

Τηλ/Fax: 210 7277950

e-mail: [marsehop@yahoo.com](mailto:marsehop@yahoo.com)

Ώρες υποδοχής: Δευτέρα και  
Παρασκευή 13.00-16.00



Για τις παρατηρήσεις και τα σχόλιά σας που αφορούν στην ιστοσελίδα του τμήματός μας, μπορείτε να στέλνετε τα e-mail σας στις ακόλουθες διευθύνσεις:

Ιωσήφ Βιβιλάκης, υπεύθυνος ιστοσελίδας: [ivivilak@theatre.uoa.gr](mailto:ivivilak@theatre.uoa.gr)

Σοφία Αλεξιάδου, ενημέρωση ιστοσελίδας: [salexiadou@theatre.uoa.gr](mailto:salexiadou@theatre.uoa.gr)